



Comune di Anzola dell'Emilia

Direttore responsabile
Patrizia Pistolozzi, sede
Municipio di Anzola
dell'Emilia
p.zza Grimandi, 1
www.comune.
anzoladell'emilia.bo.it

Comitato di redazione:
Rosanna Barraco,
Simona Benuzzi,
Daniela Buldrini,
Annamaria Cavari,
Marica Degli Esposti,
Loretta Finelli,
Mariangela Garofalo,
Barbara Martini,
Tiziana Natalini,
Cinzia Pitaccolo,
Barbara Sassi,
Annalisa Tedeschi

Progetto grafico e
impaginazione:
www.chialab.it

Distribuzione
gratuita. Autorizzazione
del tribunale N. 5446
del 23/11/1987

Chiuso in tipografia il
24/11/2008

Questo giornale è
stampato con carta
riciclata Ricarta Pigna.
Stampate 7.000 copie.
Raccolta pubblicità a
cura di Videopress, Mo,
tel 059 271412

Indice

02 > 03

la bacheca

Family card

Nuove procedure per
le aziende alimentari

Affittare una casa

Bilancio partecipativo

03 > 04

le attività

Rastrellamento Anzola

Le sculture di Ana

Doris Espinosa

Quel che vedono le
nuvole

Anzola in Festa

04 > 05

i bambini

Consiglio dei Ragazzi
e delle Ragazze

È un paese per giovani

Eurodesk

Let's play democracy

06

il territorio

Amici a quattro zampe

Le proposte di Futura

08 > 09

le idee

Consigli e Consiglieri

11

le associazioni

Le nostre azioni di sostegno alle famiglie

La crisi dell'economia italiana è abbastanza profonda ed i dati che ci vengono segnalati sono allarmanti per la vita quotidiana di tante famiglie. Il consistente calo della produzione previsto per i prossimi anni e la crisi della finanza internazionale sono preoccupanti. Le banche americane hanno fallito e la difficoltà, riguarda, per la prima volta, l'intera economia mondiale. Interi sistemi finanziari basati su poche persone hanno dimostrato la loro incapacità a programmare e a sostenere il debito, diminuendo così le risorse necessarie agli investimenti, al mercato, all'economia in genere. I temi ricorrenti in questi mesi sono tanti ma uno su tutti ci preme particolarmente ed è quello della **recessione e della mancanza di investimenti**, in quanto evidenzia le difficoltà delle famiglie ad arrivare col proprio stipendio alla fine del mese.

Come intervenire? Non è facile conoscendo le nostre difficoltà nel dovere affrontare i bilanci per i prossimi anni, soprattutto per il 2009 e per gli investimenti pluriennali.

Le amministrazioni locali sono quelle più a diretto contatto con i problemi delle persone e delle famiglie e noi non ci siamo tirati indietro. Abbiamo già cercato di attivare iniziative per far fronte ai problemi, primo fra tutti quello del **caro mutui**. Su questo fronte, La Provincia di Bologna ha attivato un accordo con diverse realtà economiche private ed associazioni per creare una rete di sostegno che possa dare risposte concrete tramite la rinegoziazione dei mutui, la possibilità di accedere a microcrediti a tasso agevolato oppure di coinvolgere l'ACER (Azienda Casa Emilia Romagna) nelle situazioni più gravi, per evitare il pignoramento della casa. Tutto questo è il **progetto Mutuability** (che, fra l'altro, ha ricevuto l'encomio del ministro Brunetta) a cui il Comune di Anzola ha aderito e di cui abbiamo parlato nel numero 108 di Anzolanotizie.

Sempre a tutela del "bene casa" e sempre a livello locale, siamo intervenuti aderendo all'**Agenzia Metropolitana per l'Affitto (AMA)** ed attivando il bando finalizzato all'assegnazione di alloggi in locazione a canone concordato. L'AMA opera per aumentare le opportunità di trovare casa in affitto equo per i cittadini che si trovano in difficoltà e soprattutto per le giovani coppie che intendono formare la propria famiglia. La casa in affitto può essere una soluzione valida soprattutto se, grazie ad un ruolo mediatore da parte delle Amministrazioni

locali, si può contare su affitti equi ed affrontabili (info a pag. 2). Un'altra evidente realtà con cui riteniamo di dover fare i conti, anche come Amministrazione locale, è quella del crollo dei consumi che per il 2008 si presenta drammatico (-2,3%), a causa di un tasso di inflazione fuori controllo ed un potere di acquisto da parte delle famiglie in costante calo. Nell'ottica di attivare iniziative concrete per stimolare i consumi a livello locale, abbiamo ideato, in stretto rapporto con organizzazioni ed operatori economici del territorio, la **"Family Card"** strumento dedicato alle famiglie con almeno due figli per ricevere sconti sugli acquisti presso gli esercizi economici che hanno aderito. Nell'attivare questa iniziativa abbiamo pensato ad una tipologia particolare di famiglie, quelle che non possono accedere ai servizi di assistenza pubblica in quanto non rientranti nei criteri per usufruirne ma che evidenziano difficoltà perché devono crescere più figli quindi sono gravate da maggiori costi.

Si tratta di un nuovo approccio di sostegno sociale, da parte dell'Amministrazione comunale, che fa i conti con una fase politica che rende sempre più difficile fare investimenti e mantenere i servizi in essere a causa dei tagli drastici attuati dal governo direttamente con l'ICI ed indirettamente con vincoli inaccettabili nei confronti della finanza dei Comuni.

Family Card è nata grazie ai commercianti aderenti che voglio ringraziare personalmente perché la disponibilità dimostrata porta con sé la speranza che altri esercenti si possano aggiungere creando una catena di solidarietà virtuosa tra Comune ed attività produttive e commerciali che poi va a beneficio di tutti.

Queste sono alcune delle iniziative intraprese in questo difficile momento della nostra economia, ne prenderemo altre nei prossimi mesi e lavoreremo per il bene della collettività anzolese, nella speranza che ci possa essere un'inversione di tendenza, affinché la politica governativa non sia solo quella dei tagli indiscriminati, ma possa essere anche quella delle riforme e degli investimenti recuperando una tendenza che non colpisce solo il nostro paese. Dobbiamo creare nuove condizioni di competitività nella globalizzazione e credo che anche operando "nel piccolo" si possano raggiungere grandi risultati.

Loris Ropa, *Sindaco*

Bilancio di previsione 2009

La giunta incontra i cittadini e le realtà sociali ed economiche del territorio. Agli incontri saranno presenti il Sindaco Loris Ropa, l'Assessore alle politiche finanziarie e tributarie Stefano Rotundo, la Giunta comunale ed i componenti delle Consulte territoriali.

24.11.2008 Imprese e Attività produttive

25.11.2008 Sindacati ed RSU

25.11.2008 Consulta Lavino

27.11.2008 Centro socio ricreativo "Cà Rossa"

29.11.2008 Associazioni di volontariato

01.12.2008 Consulta Santa Maria in Strada

03.12.2008 Personale dipendente del Comune

03.12.2008 ore 20,30 Consulta S.Giacomo Centro Civico di S. Giacomo Martignone Via Torresotto, 2

04.12.2008 ore 18,00 Lavoratori delle scuole dell'I.C. Sala Consiliare Municipio Via Grimandi, 1

09.12.2008 ore 20,30 Consulta Anzola dell'Emilia Sala Consiliare Municipio Via Grimandi, 1

10.12.2008 ore 20,30 Volontariato sportivo Centro Sportivo Via Lunga, 10

“Questo numero di Anzolanotizie sarà l'ultimo prima di Natale e l'Amministrazione Comunale coglie l'occasione per porgere a tutte le nostre lettrici, lettori e concittadini, i più calorosi auguri di Buon Natale e Buon 2009”

Presepe in terracotta realizzato nel 2000 da Giuliana Guasti. Fa parte degli oltre cento presepi di proprietà della Parrocchia di Santa Maria in Strada raccolti nel tempo da Don Giulio Matteuzzi (foto archivio Parrocchia S. Maria in Strada).





Con la seconda edizione del Bilancio Partecipativo risorse investite per sicurezza, viabilità e sport

Nell'incontro pubblico del 18 Novembre scorso, si è concluso il percorso di partecipazione attivato dalle Consulte Territoriali per decidere, insieme ai cittadini, come destinare 200.000,00 euro di investimenti per il territorio nel 2009.

Tra Settembre e Ottobre, le Consulte hanno distribuito i questionari "Sai quello che vuoi per Anzola?" e rielaborato tutte le richieste raccolte. In seguito, hanno convocato quattro Assemblee pubbliche, dove i cittadini si sono confrontati e hanno approfondito le proposte da inoltrare all'Amministrazione. Da ultimo, la Giunta Comunale, affiancata dal supporto tecnico dei Direttori, ha valutato le richieste per verificarne la fattibilità economica e per stabilire le priorità degli interventi da realizzare. L'Amministrazione ha voluto considerare sia le richieste più "votate", che quindi indicano esigenze più condivise e diffuse, sia quelle caratterizzate da una dimensione cittadina, ossia con ricadute sull'intero territorio comunale. Le richieste più numerose da parte dei cittadini sono state quelle riguardanti i temi della sicurezza, della viabilità, dello sport e della socialità. L'Amministrazione ha accolto questi input individuando due grandi progetti. Si tratta dello studio e dell'installazione di un sistema di videosorveglianza presso gli edifici pubblici e in diversi punti ritenuti sensibili lungo la Via Emilia, per € 110.000,00 di spesa e dell'illuminazione del campo da calcio principale del Centro Sportivo di Via Lunga, finanziato con € 90.000, a cui si aggiungerà uno stanziamento della Regione a totale copertura dei costi.

Il progetto della videosorveglianza è finalizzato a raggiungere più obiettivi. Ad esempio, tramite queste tecnologie è possibile un monitoraggio dei flussi di traffico costante e raffinato; così come una vigilanza attenta ai reati contro il patrimonio pubblico che possa contrastare furti e danni (come già avvenuto per il Cimitero e il Municipio). Inoltre il sistema di videosorveglianza potrebbe costituire un deterrente contro il fenomeno della prostituzione e soprattutto potrebbe portare alla sanzione di atti vandalici verso edifici e monumenti (centri civici, palestra comunale, Scuola Media). Infine il nuovo impianto d'illuminazione del campo da calcio del Centro Sportivo di Via Lunga permetterà l'utilizzo notturno adeguato della struttura, rispondendo alle esigenze di chi vive il tempo libero in orari serali oltre che alle necessità della squadra di calcio locale.

Molte altre richieste formulate dai cittadini sono state in realtà accolte perché attuabili nell'ambito della programmazione annuale o pluriennale dei lavori e quindi finanziabili con altre risorse di Bilancio. Fra queste il potenziamento dell'offerta di posti al Nido e alla Materna. A tale proposito, l'Amministrazione ha già previsto l'ampliamento di due sezioni primavera (rivolte a bimbi tra i 2 e i 3 anni) presso l'edificio della scuola materna di Lavino che porteranno ad un beneficio indiretto anche nelle sezioni del capoluogo.

Altre richieste come la realizzazione di una saletta polifunzionale nel Centro civico di Lavino, le aree di sgambatura cani, l'illuminazione di Via Magenta a San Giacomo, la nuova pista ciclabile a Santa Maria sono già state inserite nei lavori programmati che l'Amministrazione si impegna a finanziare anche attraverso le risorse della società partecipata ANTEA. Le richieste riguardanti il verde e le attrezzature dei parchi pubblici risultano invece già finanziate con le risorse del Bilancio Partecipativo della scorsa edizione. La grande novità di quest'anno è stato l'impegno ad un ascolto a 360 gradi e cioè su tutto quello che i cittadini desideravano proporre come investimento del 2009. Infatti, se nel 2007 i cittadini potevano richiedere solo interventi in ambiti specifici limitati al verde pubblico e alle piste ciclabili, quest'anno invece l'Amministrazione ha accolto richieste su tutti gli ambiti d'intervento comunale. Nonostante il lavoro sia stato molto più complesso nella valutazione delle richieste e nella programmazione degli interventi, la soddisfazione ottenuta è senz'altro maggiore per un'esperienza che si avvia a essere più consolidata e matura e per cui occorre ringraziare tutti i cittadini che hanno partecipato.

Stefano Rotundo

Assessore alle politiche finanziarie e tributarie

Affittare una casa

Il Comune apre la prima graduatoria per l'assegnazione di alloggi messi a disposizione da AMA, la nuova Agenzia Metropolitana per l'Affitto.

Il Comune di Anzola dell'Emilia ha emanato il bando per la formazione della graduatoria per l'assegnazione di alloggi a canone calmierato/concordato, riservati a cittadini con difficoltà a reperire autonomamente abitazioni sul libero mercato.

Anche Anzola dell'Emilia ha voluto avviare la costituzione di questa graduatoria per predisporre liste di priorità e abbinare in modo trasparente famiglie ed appartamenti nel caso i proprietari di alloggi del nostro Comune volessero rivolgersi all'Agenzia metropolitana per l'affitto (AMA), che già da alcuni mesi ha avviato la propria attività con buoni risultati in tanti altri Comuni della Provincia. Si tratta di uno strumento nuovo messo in campo da ACER, su stimolo dei Comuni e della Provincia di Bologna, con il supporto delle Fondazioni bancarie, che hanno costituito un primo fondo di garanzia, allo scopo di aumentare le opportunità per le persone che cercano una casa e tutelare i proprietari che mettono le loro case a disposizione di AMA.

I vantaggi per gli inquilini sono la garanzia di un contratto della durata di tre anni rinnovabili per altri due a canone concordato, cioè un affitto che sta dentro ad una fascia minima e massima concordata in un Accordo fra le associazioni che rappresentano i locatari e i proprietari.

I vantaggi per i proprietari sono quelli di avere assistenza per la stipula del contratto e degli adempimenti conseguenti, garanzie sulla restituzione dell'alloggio nei tempi e nelle condizioni stabilite, di poter essere assistiti legalmente in caso di danni, di morosità o di decorrenza termini per liberare l'alloggio e anche vantaggi fiscali sulla denuncia dei redditi e sul pagamento dell'ICI.

La graduatoria viene impiegata per l'assegnazione di alloggi ai nuclei familiari in possesso dei requisiti e delle condizioni specificate nel bando. A tal fine vengono utilizzati:

- » alloggi privati ottenuti attraverso convenzioni urbanistiche stipulate ai sensi della normativa regionale;
- » alloggi privati acquisiti sul mercato nell'ambito delle attività dell'Agenzia alla quale questa Amministrazione ha aderito con Delibera consiliare n. 97 del 30/11/2007;
- » alloggi pubblici che l'Amministrazione Comunale si riserva eventualmente di destinare con successivi specifici provvedimenti.

Le domande per l'accesso alla graduatoria devono essere presentate di norma entro il 30 aprile ed entro il 31 ottobre di ogni anno. Le domande, pervenute dopo le scadenze indicate, verranno valutate in sede di aggiornamento semestrale.

Il testo completo del bando e i moduli di domanda sono disponibili presso l'ufficio URP del Comune e sul sito internet del Comune all'indirizzo: www.comune.anzoladell'emilia.bo.it.

Ufficio casa



Urp informa

Attenti alla "Qualità dell'aria"

Anche quest'anno il Comune di Anzola dell'Emilia ha aderito all'Accordo di Programma sulla qualità dell'aria per il triennio 2006-2009 sottoscritto dalla Regione Emilia Romagna, dalle Province e dai Comuni adottando la Disposizione n. 121 del 02.10.2008.

Il provvedimento di limitazioni al traffico per contenere il fenomeno delle emissioni inquinanti è in vigore dal 06.10.08 al 31.03.09 ed è formulato con le stesse modalità degli anni precedenti. Pertanto non sono da segnalare sostanziali cambiamenti.

Per ulteriori informazioni si può consultare il provvedimento sul sito del Comune di Anzola dell'Emilia, su www.liberiamolara.it oppure è possibile trovare materiale informativo presso l'Urp o l'Ufficio di Polizia Municipale del Comune di Anzola dell'Emilia.



ICI: gli adempimenti di dicembre

Il 16 dicembre 2008 è il termine ultimo per il pagamento del saldo. Ricordiamo ai contribuenti che dall'anno d'imposta 2008 non è più dovuta l'ICI sull'abitazione principale (dove il proprietario risiede) e sulle relative pertinenze (garage e cantina); sono esclusi dall'esenzione gli immobili classificati nelle categorie catastali A1, A8 e A9 (rispettivamente abitazioni signorili, ville e castelli).

Sono inoltre considerate assimilate all'abitazione principale, e quindi esenti, anche le abitazioni concesse in uso gratuito a parenti di 1° grado in linea retta (figli e genitori) purché questi vi risiedano. In questo caso è necessario presentare l'apposita dichiarazione di seguito meglio specificata.

Certificazioni previste per le agevolazioni: per usufruire dell'esenzione per gli "usi gratuiti" e della riduzione d'imposta prevista per i "canoni concordati" è obbligatoria la presentazione di apposita documentazione (dichiarazione sostitutiva di atto di notorietà) da presentare entro la scadenza del saldo ICI; tale adempimento è previsto solamente per il primo anno, con validità anche per gli anni successivi, salvo variazioni da comunicare a carico del contribuente.

La modulistica ed il materiale informativo sulle agevolazioni ICI sono in distribuzione presso l'Ufficio Relazioni con il Pubblico oppure on-line all'indirizzo: www.comune.anzoladellemilia.bo.it.

Per le imprese alimentari la semplificazione passa dalla AUSL

Con delibera 1015/2008 della Regione Emilia Romagna, le Aziende USL sono diventate le autorità competenti all'attuazione della normativa comunitaria in materia di sicurezza alimentare. I procedimenti amministrativi relativi alla Registrazione e al Riconoscimento delle attività del settore alimentare sono diventati quindi di competenza dell'Azienda USL anziché dei Comuni.

L'ufficio del Dipartimento di Sanità Pubblica territorialmente competente a ricevere la notifica è quello dove ha sede operativa l'attività, nel caso di attività svolta in sede fissa; per le altre attività (sede non fissa: ambulanti, mezzi di trasporto, ecc.) l'Ufficio territorialmente competente è quello dove ha la residenza il titolare della ditta individuale o ha sede legale la società.

Per il territorio di Anzola, l'ufficio competente è Dipartimento di Sanità pubblica, Ufficio Amministrativo, viale Circonvallazione Dante n. 12 - 2° piano, San Giovanni in Persiceto. Tel. 051 6813303. (Lu. Me.Ve 8.30-14.00 Ma. Gio. 8.30-16.30).

Si tratta di una semplificazione amministrativa in quanto gli operatori del settore potranno iniziare la propria attività immediatamente dopo l'avvenuta registrazione della notifica presso gli archivi del Dipartimento di Sanità Pubblica. Si precisa comunque che l'accettazione della notifica della registrazione, da parte dell'Azienda USL, non costituisce un giudizio di conformità dell'attività, rimanendo tale competenza in capo ai Comuni. Per ulteriori informazioni si può consultare anche il sito del Comune www.comune.anzoladellemilia.bo.it



Family card: una iniziativa del Comune a vantaggio delle famiglie con figli

La situazione economica attuale ci dice che il crollo dei consumi pari al -2,3 % è il dato peggiore dal 2005 e gli italiani, stretti nella morsa dell'inflazione, che già ad aprile 2008 si era attestata al 3,3%, hanno rinunciato soprattutto agli acquisti di scarpe, borse e articoli da viaggio (-6,4%), abbigliamento (-5%), giochi, giocattoli, articoli sportivi e da campeggio (-4,9%), generi casalinghi (-4,2%) e utensili per la casa (-3,4%), libri, giornali e riviste (-3,4%), gioielli e orologi (-2,8%) e cosmetici (-2,7%). Non c'è un solo tipo di bene che non abbia registrato una diminuzione delle vendite. Le difficoltà si registrano soprattutto al sud e al centro ma perde anche il nord e il calo principale si registra per le vendite dei beni non alimentari. Ad essere abbandonati dai consumatori sono soprattutto i piccoli negozi (-4,1%), mentre la grande distribuzione registra un modesto aumento dello 0,3% su base annua. Tutte le forme di vendita della grande distribuzione hanno registrato aumenti, ad eccezione degli hard discount. Dai dati emerge un calo della fiducia dei consumatori, che si mostrano molto preoccupati.

Per quanto riguarda la nostra regione, da un'indagine dell'Osservatorio regionale emerge che il modello di consumo è ambivalente: da un lato è forte la ricerca di servizio soprattutto in relazione all'offerta distributiva, dall'altro invece si rileva una tendenza a mantenere comportamenti di consumo tradizionali. I motivi di questa dicotomia sono probabilmente diversi e complessi. In primo luogo va rilevato l'alto numero di anziani presenti, diversi da qualche anno fa, fanno la spesa al supermercato o al grande magazzino, usano ancora l'auto ed hanno il cellulare ma rimangono in parte legati, avendone il tempo, ad alcune abitudini di consumo tradizionali, come il consumo di pasta fatta in casa o gli acquisti al mercato coperto o ambulante. Alcuni elementi del modello tradizionale sono stati valorizzati come un recupero della qualità della vita, in opposizione a ritmi sempre più stressanti. Pertanto in una regione in cui il benessere è abbastanza diffuso probabilmente la ricerca di uno stile di vita che coniughi qualità della vita con esigenze innovative di servizio è tra i bisogni dei residenti. E in questo senso quindi va orientata l'offerta. Dall'altro lato abbiamo la popolazione attiva legata a stili di vita stressanti, alla ricerca di prodotti e servizi in grado di fare risparmiare tempo, più ancora che denaro. Anche costoro tuttavia, che tendono a pranzare spesso fuori casa per motivi di lavoro, e ad utilizzare moderne forme distributive e prodotti innovativi, presentano alcune abitudini d'acquisto più legate ad elementi considerati tradizionali, come preferire i negozi dei centri storici rispetto a quelli dei centri commerciali o frequentare i negozi alimentari specializzati.

Anche a fronte di queste analisi ritengo che vi sia l'opportunità di attivarsi con iniziative finalizzate a stimolare i consumi legandoli al valore della territorialità cosa che fra l'altro, comporterebbe anche un minor uso dell'auto per spostamenti legati agli acquisti.

Vi sono categorie di cittadini che, pur non dovendo essere comprese nell'ambito degli interventi propri del servizio sociale dell'Amministrazione, si trovano in condizioni di difficoltà con riferimento alla situazione dei prezzi al consumo ed in ragione di scelte di vita responsabili e di particolare valore etico e sociale. Ci riferiamo alle famiglie che hanno scelto di avere più figli e devono, quindi, provvedere al loro mantenimento per tempi anche prolungati a causa del ritardato inserimento al lavoro. La famiglia riveste un ruolo essenziale nell'ordinamento generale della nostra comunità, ecco perché il Comune intende favorirla con azioni concrete, spesso a surrogia di politiche nazionali assenti.

L'iniziativa della nostra Amministrazione ha ritenuto perciò di coniugare risparmio e consumi ricercando, presso gli operatori commerciali e gli artigiani di servizio presenti sul territorio, in accordo con Associazioni di categoria interessate, una disponibilità grazie alla quale, alle famiglie numerose residenti nella nostra città, possano essere praticati sconti sull'acquisto di generi vari alimentari e non alimentari. Attualmente, l'Amministrazione comunale ritiene opportuno, anche con riferimento alla dichiarata disponibilità degli esercenti coinvolti in questa prima fase, riferirsi a nuclei familiari con la presenza di almeno due figli, oltre ai genitori e nonni. Ad Anzola dell'Emilia i nuclei familiari che rispondono a questa caratteristica sono 878. A queste famiglie con più di due figli, l'Amministrazione invierà una "family card" e un pieghevole indicante gli esercenti che hanno aderito alla iniziativa. La carta è intestata al capofamiglia, può essere utilizzata da tutti i componenti della famiglia e va esibita al momento del pagamento, per ottenere la percentuale di sconto stabilita sulle merci o servizi acquistati. Gli esercenti esporranno una vetrofanteria indicante l'adesione alla "family card". Tale iniziativa non rientra nell'ambito tipico del servizio sociale ma intende favorire le diverse capacità di spesa della famiglia con figli, offrendo loro un'opportunità di acquisto a prezzi scontati su merci e servizi presenti nel proprio territorio di residenza. Contribuiremo così anche a favorire una mobilità più legata ai nostri luoghi, meno onerosa e più sostenibile.

Mirna Cocchi

Assessore Attività produttive e Ambiente



Natale con Family Card

› sabato 13 dicembre dalle ore 15,30

In occasione delle imminenti festività, il Sindaco e l'Assessore Mirna Cocchi visiteranno gli operatori commerciali che aderiscono a Family Card per consegnare l'adesivo della iniziativa.

S.lle Barracca s.n.c. di Guazzaloca Leonardo & C.
via Emilia 41/F - tel 051-734151 - Cartoleria e giocattoli ◊ sc. 10% cancelleria e articoli da regalo

Video One di Chiarini Caterina
via delle Terremare 3 - tel 051-732749 - Edicola/libreria ◊ sc. 10% su libri non in offerta

Centro Ottico Anzola s.a.s. di Cristoni Gian Piero & C.
via Emilia 83/B tel 051-731694 - ◊ sc. 20% su occhiali da vista e da sole esclusi quelli in promozioni

Foto Ottica Ingoglia s.n.c.
via Goldoni 20 - tel 051-733674 - ◊ sc. 35% su occhiali da vista e sc. 20% su quelli da sole

Click shop di Elisabetta Pirillo
Piazza Giovanni XXIII 17 - tel 051-734918 - Attività di vendita Fotografia-Informatica-Telefonia ◊ sc. 5% su acquisto P.C. e assistenza

Ferramenta Grandi Sergio e Berselli Jones s.n.c.
via Baiesi 19/A - tel 731273 - Ferramenta e vernici ◊ sc. 10% su trapani-vernici-tempera murale-tovagliato per casa

Gipi Zoo s.a.s. di Ballestri Mara & C.
via Gasiani 10/b - tel 051-739244 - Prodotti per piccoli animali - veterinaria e zootecnia ◊ sc. 10%

I Fiori di Oriana di Berardini Roberta
Piazza Giovanni XXIII 39 - tel 051-733236 - Fiori Piante e oggettistica ◊ sc. 10% su tutti gli articoli

Sinflora Vivai Piante di Sinibaldi Luigi
via Emilia 305/B - tel 051-739090 - Azienda Agricola Florovivaistica Garden Center ◊ sc. 10% articoli presenti nel Garden (esclusi le promozioni e i servizi)

Stancari Lorenza & C. s.a.s.
via Goldoni 18 - tel 051-733300 - Orologeria oreficeria argenteria e riparazioni ◊ sc. 10% su tutti gli articoli escluse riparazioni

Vivere & Viaggiare "Cisalpinia Tours"-Dadif s.a.s. di Pietro Falzone & C.
via Goldoni n16/C - tel 051-736794 - Agenzia di Viaggi ◊ sc. 12% + spese di apertura pratica sui pacchetti da catalogo (pacchetti vacanze-soggiorni hotel-tour guidati)

Così Come Sono di Landuzzi Daniela
via Goldoni 35/B - tel 051-734990 - Abbigliamento donna ◊ sc. 10% su tutti gli articoli

Fashion Outlet s.r.l.
via Emilia 73 - tel 051-6508023 - Abbigliamento e accessori ◊ sc. 10% su tutti gli articoli

Il Filo di ...Pina di Russo Giuseppina
via XXV Aprile n2/B - tel 051-732907 - Intimo merceria abbigliamento ◊ sc. 10% su tutti gli articoli e dal 20% al 50% sulle rimanenze

New Sanity s.n.c. di Capuzzo Deanna e Chiarini Marzia
via Goldoni 37/A - tel 051-731421 - Abbigliamento calzature e intimo ◊ sc. 10% su calzature uomo/donna/bimbo-intimo uomo/donna

Massimo Cocchi Profumi
via Goldoni n26/B - tel 051-733446 - Profumeria ◊ sc. 10%

Patrizia Acconciature di Gubellini Patrizia
via Grimandi 11 - tel 051-731473 - Parrucchiera ◊ sc. 10% su tutti servizi

Centro Estetico Abbronzature Aloha
via Emilia 20/F - tel 051-6508072 - Estetica e abbronzatura ◊ sc. 10% su tutti i servizi esclusi quelli in promozione

Farmacia Barbolini di Barbolini Maria Luisa
via Emilia 85 - tel 051-733127 - Farmacia e prodotti annessi ◊ sc. 10% su parafarmaco - cosmesi-igiene

Nuova Farmacia Centrale di Mingardi Dr. Camilla
via Goldoni 22/A - tel 051-734255 - Farmacia e prodotti annessi ◊ sc. 10% prodotti stagionali e per bambini (esclusi quelli già in offerta)

Bar Miki di Celentano Marina
via Emilia 158 - tel 051-731556 - Bar con somministrazione allargata ◊ sc. 5% sulle consumazioni (escluse quelle pagate con buono pasto)

Bar Pasticceria Bruni Valter
via Schiavina 18/F - tel 051-732464 - Bar-Pasticceria ◊ sc. 10% su aperitivo serale (ore 17.00-20.00 del Lun-Mart-Giov-Ven)

Chicco Bar - Tabacchi di Cavari Roberta
via Emilia 57/59 - tel 051-731585 - Somministrazione alimenti e bevande e attività di vendita ◊ sc. 10% su articoli da regalo

Sueno Café di Bergamini Marinella
via Baiesi 1/B - tel 051-733256 - Snack Bar-Tavola calda ◊ sc. 10% su servizio colazioni e vendita prodotti oggetto dell'attività

Panificio F.lli Giusti s.n.c. di Giusti Andrea & C.
via S Pertini 1 - tel 051-733110 - Panetteria artigianale e prodotti alimentari (salumi-latticini-pasta) ◊ sc. 2,5% su tutti i prodotti

Iceberg di Poggi Enrico
via Emilia 143-145 - Vendita al dettaglio frutta e verdura ◊ sc. 5% sul totale scontrino

La Furzeina s.n.c. di Cavina Cristian & C.
via Guido Rossa 14/B - tel 051-736888 - Ristorante ◊ sc. 10% su pasti serali

R T s.r.l. Ristorante il Pescatore
via Lunga 20/B - tel 051-736688 - Ristorante a servizio dell'attività di pesca sportiva ◊ sc. 15% su Pesca-Bar-Ristorazione

Wu King s.r.l. "Best Western Lu King Hotel"
via Emilia 65 - tel 051-734273 - Attività ricettiva alberghiera ◊ sc. 20% su pernottamenti

1944-2008 64° anniversario del rastrellamento di Anzola



› Venerdì 5 dicembre

Il Comune di Anzola dell'Emilia, Croce di Guerra al Valor Militare e l'A.N.P.I. Sezione di Anzola dell'Emilia invitano tutta la cittadinanza a ricordare insieme il 64° anniversario del rastrellamento operato dai nazifascisti il 5 dicembre 1944, per reprimere il movimento partigiano anzolese. In questa occasione saranno ricordati i partigiani caduti per liberare l'Italia dal regime fascista e dall'occupazione tedesca.

ore 19.00

Partenza degli atleti della staffetta podistica con le fiaccole dalle frazioni di S. Maria in Strada, S. Giacomo del Martignone e Lavino di Mezzo, in collaborazione con la Polisportiva Anzolese. Arrivo previsto per le ore 19.50.

ore 20.00

Piazzetta antistante la Chiesa dei SS. Pietro e Paolo
Ritrovo degli atleti, dei cittadini e dei rappresentanti delle istituzioni, accompagnati dai gonfaloni. Saluto di Don Stefano Guizzardi e partenza del corteo accompagnato dal Corpo Bandistico Anzolese. Sosta in Piazza Giovanni XXIII di fronte al monumento ai caduti per ricordare i partigiani caduti. Sosta in piazza Berlinguer per la deposizione di una corona di alloro al monumento dedicato ai partigiani di Anzola. Interverrà Loris Ropa, Sindaco di Anzola dell'Emilia.

ore 21.00

Palestra della Scuola Media "G. Pascoli"
La Costituzione: dal buio alla luce
Spettacolo a cura delle classi terze della Scuola Media "G. Pascoli" con letture, presentazioni multimediali e canzoni. È il risultato di un laboratorio effettuato dai ragazzi e dalle insegnanti, con l'aiuto di un attore professionista, che ripercorre gli eventi che hanno interessato il nostro Comune, in particolare il rastrellamento, la lotta di liberazione e la nascita della Costituzione, di cui saranno analizzati alcuni articoli (uguaglianza diritti, pace e scuola).

› Domenica 14 dicembre

Bologna, monumento di Monte Sabbiuno
Cerimonia ufficiale in occasione del 64° anniversario dell'eccidio di Sabbiuno. Partenza pullman da Piazza Giovanni XXIII.

› Sabato 6 e Domenica 7 Dicembre Cinisi (Palermo)

Nella prospettiva di dare continuità alla memoria della resistenza civile contro la mafia ed il fascismo, il Sindaco Loris Ropa ed una delegazione comunale interverranno alla manifestazione di commemorazione di Felicia Bartolotta Impastato, in occasione del 4° anniversario della sua scomparsa.

◉ Da sinistra a destra, com'erano e come sono oggi il monumento ai caduti e il monumento al partigiano

Quel che vedono le nuvole

L'opera "Quel che vedono le nuvole: morfologia ed evoluzione storico-topografica della pianura compresa fra via Emilia, Reno, Panaro e Centopievese" di Pierangelo Pancaldi e Alberto Tampellini con foto di Floriano Govoni Ed. Marefosca, sarà presentata presso la Sala Consiliare del Municipio di Anzola dell'Emilia, via Grimandi, mercoledì 10 dicembre 2008, alle ore 20.30.

L'opera si prefigge l'innovativo intento di registrare fotograficamente, mediante centinaia di scatti eseguiti in volo su un deltaplano, l'attuale conformazione di quella fascia di pianura bolognese approssimativamente compresa fra la storica linea di riferimento meridionale costituita dalla via Emilia, il confine settentrionale con la provincia ferrarese, con l'inclusione però di Cento, città bolognese fino al sec. XV, ed i limiti occidentali ed orientali rappresentati rispettivamente dai confini naturali costituiti dai fiumi Panaro e Reno, con l'ulteriore inclusione di Pieve di Cento.

Il lettore sarà condotto alla comprensione dell'affascinante ed inaspettata visione aerea del territorio con un percorso ideale che rispecchia quello seguito dal deltaplano in volo lungo la direttrice centrale costituita, nel primo tratto, dalla trasversale di pianura fino a Persiceto e, successivamente, dalla strada per Crevalcore, ed infine convergente a ritroso su Cento e Pieve. A destra ed a sinistra di questa direttrice ideale, oltre agli ampi ed emozionanti scorci paesaggistici che la nostra pianura è in grado di offrirci, verranno messe appositamente in evidenza, con scatti mirati, quelle caratteristiche che costituiscono oggi le linee guida del territorio in oggetto, esaminato nella sua continuità ed omogeneità fisico-geografico-storica al di là delle attuali divisioni politico amministrative. In particolare, l'attenzione si concentrerà su elementi topografici antichi e recenti con valenza storica strutturante quali sono strade, ferrovie, fiumi e canali, parcellizzazioni agrarie e persistenza di elementi caratterizzanti la pianura dal punto di vista agronomico come filari arborei e particolari tipi di divisioni interpoderali. Non mancherà poi, in coincidenza con punti particolarmente significativi del territorio come possono essere incroci viari o confluenze fluviali o presenze di aggregati demici, un approfondimento dal punto di vista evolutivo della situazione storica precedente, per quanto sia possibile ricostruirla a livello iconografico mediante l'ausilio della cartografia e di rilevazioni fotografiche precedenti. Per quanto riguarda infine la presenza dei più importanti centri urbani disseminati nell'area in oggetto, si cercherà di porre in rilievo il modo in cui essi, strutturalmente, hanno interagito e tuttora interagiscono con il territorio circostante condizionandolo ed essendone a loro volta condizionati.



Foto Floriano Govoni



1944-2008 Per saperne di più...

Ricordiamo, a chi volesse approfondire la conoscenza dei fatti, delle testimonianze e dei nostri monumenti storici, c'è il sito web della biblioteca di Anzola dell'Emilia www.bibliotecanzola.it da cui si può accedere alle sezioni documentali "Monumenti che parlano" e "Saluti e baci".

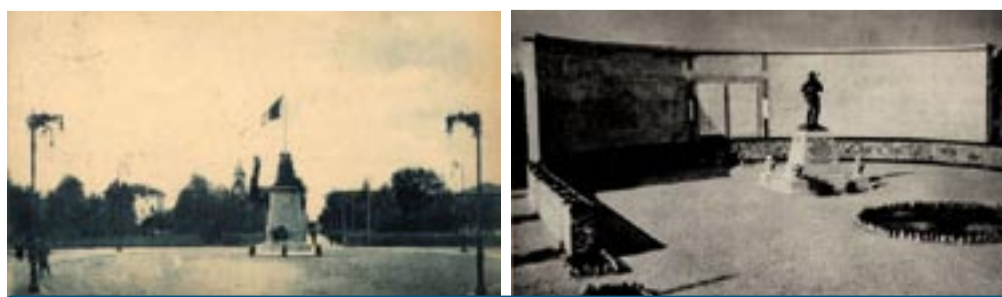



Anzola in Festa 5° edizione

Per le festività natalizie Anzola si veste di luce e si anima di attività con un mese di iniziative ed occasioni di incontro promosse dalla Pro Loco, con il patrocinio dell'Amministrazione comunale, il concorso di diverse Associazioni di volontariato, dei Centri socio-culturali e delle Parrocchie. Con il contributo economico di aziende del territorio.

- › **Mercatini di Natale 6, 7, 8 e 13, 14 dicembre 2008, ore 14.00-18.00** Nel centro antico del paese saranno allestite oltre trenta bancarelle "natalizie" con prodotti enogastronomici delle regioni italiane, oggettistica e prodotti del proprio ingegno, lavori di piccolo artigianato delle associazioni anzolesi di volontariato e la bancarella dei libri usati. Artisti di strada e musicisti animeranno le strade del centro. **Pranzate con noi!** In ogni giornata di mercatini, la Pro Loco avrà in funzione un ristorante che nell'ora del pranzo proporrà specialità di stagione.
- › **Mercatino di Natale "pro Casa dell'Accoglienza" 7 e 8 dicembre** Negli ambienti della Canonica della parrocchia SS. Pietro e Paolo
- › **Concerto per l'immacolata Lunedì 8 dicembre ore 16,00** Appuntamento della Parrocchia di S. Maria in Strada. Concerto con il tenore Rino Montanari e il coro diretto da Berta Rosa Balboni
- › **Spettacolo dei bambini Sabato, 13 dicembre, ore 16.00** Appuntamento della Chiesa parrocchiale. Spettacolo natalizio dei bambini della Scuola dell'infanzia Giovanni Vaccari
- › **Concerto natalizio Domenica 14 dicembre, ore 16.00** Appuntamento della Parrocchia di S. Maria in Strada. Badia di S. Maria in Strada Via Stradellazzo, 25
- › **Allestiamo il presepe genitori e bambini insieme Domenica 14 dicembre, dalle ore 16.00** laboratorio aperto a tutti **Sabato 20 dicembre, ore 16.30** inaugurazione del presepe. A cura del Centro culturale polivalente Amarcord Via Orsola Donati, 86 - Castelletto
- › **Concerto Jazz Alessandro Magri Ensemble Lunedì 15 dicembre, ore 21.00** Sala Polivalente della Biblioteca comunale
- › **Facciamoci gli auguri Mercoledì 17 dicembre 2008, ore 20.30** Scambio di auguri e festa insieme alle volontarie e volontari del Centro Famiglie. Sala polivalente della biblioteca comunale
- › **Un Natale fatto a mano Giovedì 18 dicembre 2008, ore 17.00** Dalla Biblioteca comunale per i più piccini. Laboratorio per adulti e bambini in preparazione del Natale a cura di Marica Morichetti e Valentina Picelli. Sala Polivalente della Biblioteca.
- › **Cena di solidarietà a favore dell'Associazione "Libera" Sabato 20 dicembre, ore 20.00** A cura del Centro culturale polivalente Amarcord Via Orsola Donati, 86 Castelletto. Per prenotazioni tel. 051 739620
- › **Presepi fuori dalla porta Dal 21 dicembre all'11 gennaio 2009 Inaugurazione domenica 21 dicembre ore 10,30** E' la novità proposta dalla Pro Loco a tutta la comunità anzolese: una esposizione di presepi nelle piazze e in edifici pubblici e privati che si affianca alla gara dei presepi organizzata dalla parrocchia. Si tratta di un vero e proprio itinerario di visita ai presepi disseminati da piazza Grimandi fino alla Casa dell'accoglienza. Coinvolti cittadini, negozianti, associazioni e persino aziende con alcune adesioni creative eccellenti. Premiazione finale dei presepi scelti secondo diverse criteri e categorie. A tal fine sarà operativa una commissione tecnica (la stessa della parrocchia) ma ognuno potrà votare il presepe preferito.
- › **Poesia musica e fotografia Domenica 21 dicembre, ore 16.00** Paola Rubbi presenta il "Grande concerto di Natale" a cura di Cristina Landuzzi e Stefano Chiaretti. Presentazione del calendario della Badia 2009 con Stefano Manservisi fotografo e Patrizia Vannini poetessa. Inaugurazione dei presepi della Badia. Appuntamento della Parrocchia di S. Maria in Strada
- › **Presepio vivente e concerto natalizio Domenica 21 dicembre** Nel pomeriggio, davanti alla Casa dell'Accoglienza, Presepio vivente, a cura dei genitori e dei bambini di IV° elementare che frequentano il catechismo parrocchiale. Alle ore 21.00 nella Chiesa parrocchiale, tradizionale concerto natalizio della corale dei Ss. Pietro e Paolo. Appuntamenti della Chiesa parrocchiale
- › **Concerto Jazz Lunedì 22 dicembre, ore 21.00** a cura del Circolo Jazz Hengel Gualdi Sala Polivalente della Biblioteca comunale
- › **Concerto "Tace il labbro, ma non il cor" Venerdì 26 dicembre, ore 16.30** Celebri arie, romanze e canzoni dal repertorio classico internazionale. Con Paola Matarrese soprano e Lamberto Lipparini pianoforte. A cura del Centro ricreativo culturale Ca'Rossa Via XXV Aprile 25
- › **Festa di fine anno Mercoledì 31 dicembre, dalle ore 21.00** Con la Pro Loco in piazza Sede del Municipio
- › **Arriva la Befana Martedì 6 gennaio 2009 ore 10.00** Intrattenimento a cura del Corpo Bandistico Anzolese, spettacolo per bambini con la Befana ed i suoi doni. A seguire: grigliata offerta da Bignami s.r.l. e cioccolata in tazza offerta da Pancaldi e Degliesposti. A Lavino di Mezzo Centro civico Falcone Borsellino. In collaborazione con Centro Culturale Anzolese, S.P.I.-C.G.I.L., Volontari di Lavino, Coop Casa del Popolo, Corpo Bandistico Anzolese.
- › **I Magi in piazza Martedì 6 gennaio 2009 ore 19.00** Tutti i bambini e le loro famiglie sono invitati ad accogliere e a partecipare ad uno. Spettacolo nella Chiesa parrocchiale a cura dei giovanissimi e dei giovani. Alla Chiesa parrocchiale
- › **Grande Festa dei Bambini Martedì 6 gennaio 2009 ore 15.30** Spettacolo di magia e lettura animata "Arriva la befana" a cura di Elena Musti. Recita dei bambini del catechismo e Lotteria della Befana. Alla Badia di S. Maria in Strada Via Stradellazzo, 25

Concerto CAI Sabato 10 gennaio 2009, ore 21.00 concerto del coro C.A.I. di Bologna nella chiesa parrocchiale



• Una scultura di Ana Doris Espinosa (foto archivio familiare).

Ana Doris Espinosa

Il Comune di Anzola dell'Emilia, in collaborazione con il Centro Culturale Anzolese, dedica a Doris Espinosa una mostra retrospettiva.

Doris era nata in Colombia, a Tuluà, ed è morta prematuramente ad Anzola nel 2006. Qui si è sposata, è stata madre attenta e premurosa di Matteo e ha continuato con passione la sua opera di scultrice. Le sue grandi capacità erano il frutto oltre che di doti personalissime anche di un lungo percorso di apprendimento iniziato con un diploma di arredatrice e disegnatrice di architettura all'Accademia Superiore delle arti di Medellin, continuato con la frequenza a corsi di disegno all'Ecole Boullée di Parigi e nel 1990 il conseguimento dell'attestato del corso di perfezionamento in arte del gres e della porcellana presso l'Istituto d'Arte per la ceramica di Faenza.

Doris ha lasciato un segno importante nella comunità anzolese: è stata dal 1999 fino a poco tempo prima di morire insegnante di ceramica presso il Centro Culturale Anzolese.

Ma voglio soprattutto ricordare il suo prezioso lavoro di volontariato svolto presso le scuole elementari attraverso i laboratori con cui, insieme alle insegnanti, avvicinava i ragazzi alla passione per la creta, facendo conoscere la "potenza" insita nelle nostre mani di plasmare la materia.

Ha inoltre partecipato a varie edizioni della Festa dei bambini facendo provare a grandi e piccoli il contatto con l'argilla.

Molto si potrebbe dire dei riconoscimenti da lei ricevuti e della visione poetica insita nelle sue opere, ma ogni visitatore potrà trarre dalle sculture una sua particolare ed unica lettura.

Voglio solo riportare alcuni pensieri del marito, Maurizio Bonarini: "Le sculture di Doris hanno un punto di partenza costante negli aspetti della natura, siano essi motivi vegetali, animali o semplice roccia, ma la loro rielaborazione è in evoluzione continua e apparentemente disomogenea. Solo attraverso questa ricerca si possono porre in evidenza, tramite le forme astratte che ne derivano, gli elementi unificanti delle forme naturali e, d'altro canto, coglierne l'essenza del rapporto inscindibile fra materia e spirito, concreto e simbolico, sensualità e armonia. Avremo così piante e fiori dall'aspetto stranamente animato quasi che la pianta si fosse incontrata con l'animale, oppure i vasi-scultura, vasi a tutti gli effetti e quindi materiale concreto e funzionale, ma che esprimono con prorompente dolcezza il magnetismo della vita; anche nelle teste coesiste il legame fra concreto e simbolico, persona e maschera. L'incontro fra materia e spirito ha il suo culmine in una roccia che diventa contenitore per ostie. E ancora le sculture definite "semi", poiché a questi si ispirano, forme astratte, ma che contengono *in nuce* la vita in divenire"

• Loretta Finelli *Responsabile servizio Cultura*

› **Ana Doris Espinosa dal 13 dicembre 2008 al 6 gennaio 2009**

Presso il Municipio

Orari di apertura: Lun-mar-ven 8.30-13.00

Mer-sab 8.30-12.00 - Giovedì 8.30-18.30

Domenica 21 dicembre 10.00-12.00

› **Inaugurazione**

sabato 13 dicembre 2008, ore 10.30

Saranno presenti: Loris Ropa *Sindaco*, Massimiliano Lazzari *Assessore alla Cultura*, Clotilde Ciardullo *Presidente del Centro Culturale Anzolese*, Maurizio Bonarini *marito dell'artista*



6 Spazio gestito dai Gruppi Consiglieri

Riccardo Facchini

Gruppo consigliare Un Polo per Anzola



Gabriele Gallerani

Gruppo consigliare Progetto per Anzola



Fiorenzo Malaguti

Gruppo consigliare Insieme per Anzola con Loris Ropa



Emergenza case

Ad oggi la richiesta inevasa di case popolari, come risulta dalla graduatoria ufficiale, è di quasi **100 unità**. Ma non c'è solo quella. Ci sono i nuovi immigrati (italiani e stranieri) e i tanti che pur avendo la necessità di un alloggio non riescono a rientrare nelle strette maglie del reddito massimo consentito (ISEE 16.260 ISE 32.520 euro) e non sono quindi neppure ammessi in quella che quasi sempre è solo un'inutile lista di attesa. Anche perché chi riceve una casa, sempre più difficilmente la lascia, grazie anche a parametri di reddito superiori a quelli di entrata (ISEE 32.520 e ISE 48.780). L'aggravarsi della situazione economica impone già molte restrizioni alle famiglie, che fanno sempre più fatica a pagare l'affitto e impedisce alle giovani coppie di metter su casa a costi che siano a misura del loro portafoglio. È dunque evidente come il **reale fabbisogno di alloggi** è di gran lunga **superiore ai 100** della graduatoria. Andiamo allora a vedere quante case popolari sono previste nel tanto celebrato Piano di Sviluppo Comunale: **solo 23 unità**. Non soddisfano neppure un quarto delle domande oggi in graduatoria, e pensate che sono la previsione di un Piano di Sviluppo (PSC) che copre un arco temporale di 20 anni! Ma i problemi non si fermano qui. Quel piano è tanto strabico da caricare sulla via Emilia un'area di sviluppo industriale, artigianale e commerciale di 1.500.000 mq, attribuendo ad Anzola solo poche e mal ubicate possibilità di insediamenti abitativi. Non solo quindi ci saranno poche case popolari, ma poche case in generale, come se i nuovi insediamenti produttivi previsti non richiamassero nuove famiglie che cercheranno casa vicino al posto di lavoro. Altro che lungimiranza della Provincia e di chi ci amministra: questi sono progetti nati ciechi! Come si è arrivati a questa situazione? Perché le Giunte che si sono succedute alla guida di Anzola hanno praticamente ignorato il problema per 30 anni, visto che le ultime case popolari costruite dal Comune risalgono agli anni '70, e sono in tutto 15. È vero che il Comune ha stipulato convenzioni con soggetti privati (ad es. Opera pia) che hanno costruito alloggi da vendere o affittare a prezzi convenzionati, creando con ciò una indiretta offerta di case. Ma la proprietà degli immobili resta pur sempre la loro, che in cambio hanno avuto dal Comune vantaggi edificatori non indifferenti.

Partendo dalle considerazioni che:

- » il record tutto italiano dell'80% di proprietari della propria abitazione è anche un frutto avvelenato di affitti alle stelle (oltre il 50% va in tasse), che hanno spinto la gente a contrarre mutui arrivati alla folle durata di 30 anni;
- » dopo la grande ubriacatura di mutui accesi senza adeguate capacità economiche, c'è sempre più bisogno di alloggi in affitto che abbiano un canone a misura delle possibilità di tutte le tasche;
- » il risultato si può conseguire anche con l'applicazione di una cedolare secca del 23% sui redditi di locazione, misura ipotizzata anche da precedenti governi e non ancora applicata. Meno tasse significa possibilità di affitti più bassi;

Proponiamo di:

- » invitare la Regione Emilia e Romagna ad aumentare il valore dei parametri ISE/ISEE, per consentire ad una più ampia fascia di famiglie di entrare nelle graduatorie per l'assegnazione di alloggi;
- » modificare i criteri di assegnazione del punteggio; quelli attuali favoriscono le famiglie monoreddito con molti figli, condizione non comune per le famiglie italiane, che sono così discriminate;
- » tener conto della data della prima domanda presentata, perché chi è in graduatoria da anni non è giusto che venga superato, per pochi euro di maggior reddito, da chi è appena arrivato;
- » mettere a disposizione lotti di terreno che consentano a famiglie ed imprenditori di costruire direttamente la propria abitazione o il proprio capannone, senza essere costretti a comperare solo dai costruttori.

Riccardo Facchini *Capogruppo "Un Polo per Anzola"*



**Professionalità, esperienza e qualità
a sostegno dei privati
e per lo sviluppo delle aziende**

Via Goldoni, 4 - 40011 Anzola dell'Emilia (Bo)
tel. 051.734268 - fax 051.6425251
www.studioacc.it - info@studioacc.it

Si riceve su appuntamento



Prostituzione e ordine pubblico ad Anzola

Sono anni che gli anzolesi chiedono agli amministratori comunali di contrastare efficacemente la prostituzione che dilaga da Lavino a Ponte Samoggia, vuoi per il triste spettacolo che va in scena sui marciapiedi della via Emilia, vuoi per sfruttamento e malaffare che da sempre gravitano intorno al fenomeno. I più attenti a queste richieste sono stati i consiglieri Gallerani, Facchini e Roncaglia, che sul delicato tema della pubblica sicurezza hanno sollecitato la convocazione di un paio di Consigli comunali aperti al pubblico, e da tempo sono impegnati ad ottenere maggiore controllo del territorio da parte delle forze dell'ordine. Inoltre, è di poche settimane fa l'interpellanza con cui Facchini chiedeva al sindaco come intendesse usare i nuovi poteri concessi dalla legge Maroni, e se fosse stato presentato un "progetto sicurezza" per ottenere i previsti finanziamenti regionali. Pressati dal problema, e costretti dall'imminenza delle elezioni comunali a fornire risposte sia ai cittadini che ai sopracitati consiglieri, nel Consiglio comunale del 30 ottobre scorso la maggioranza ha presentato un ordine del giorno in cui esponeva le sue considerazioni sulla prostituzione, e spiegava come intendeva procedere per contrastarla. È stato un dibattito interessante. Soprattutto perché la discussione ha confermato quello che si sapeva già: i ritardi del Comune nel combattere la prostituzione sulle strade sono principalmente originati dai condizionamenti ideologici, politici e culturali che paralizzano l'azione della maggioranza. Non si ostacola efficacemente la prostituzione quando l'assessore ai servizi sociali afferma che il meretricio è un problema sociale e non di pubblica sicurezza, e dichiara che ritiene inefficace l'opera di contrasto e repressione richiesta (anzi, invocata...) dai cittadini esasperati. Convinzione peraltro condivisa dai colleghi della maggioranza, solidali anche nel condannare i ministri Carfagna e Maroni che hanno avuto l'ardire di vietare l'esercizio della prostituzione in luoghi pubblici. Poi, però, non si capisce perché hanno applaudito il sindaco che ha chiuso l'argomento dicendo che lui, e il sindaco di Crespellano, stanno approntando un'ordinanza destinata a contrastare, e reprimere, il proliferare della prostituzione sulla via Emilia colpendo il "cliente", utilizzando dunque proprio il DL Carfagna! Ben vengano le ordinanze, ma il dibattito in Consiglio comunale ha evidenziato – anche se non era necessario – che il governo del Comune è gestito da gente che pensa di continuare a coprire le proprie differenze culturali, politiche e ideologiche con le chiacchiere che finora hanno impedito allo Stato, e agli Enti di ogni grado e livello, di intervenire in qualsivoglia direzione. Non hanno capito che è finito il tempo dei seminari, dei convegni, delle indagini conoscitive, dei tanti escamotage inventati per non decidere: se i Sindaci hanno chiesto – e ottenuto – maggiori poteri per governare una materia delicata come l'ordine pubblico, hanno il dovere e l'obbligo morale di usarli. Se vogliamo dare risposte positive a chi è stanco di avere le prostitute che esercitano sotto casa – con le schifezze e la delinquenza che gli gravitano intorno – occorre avere operatori sociali che sappiano fare il loro mestiere, ma anche agenti di pubblica sicurezza che creino un sacco di problemi ai clienti di ragazze giovanissime che – non dimentichiamolo mai – non sono in grado di difendersi in modo autonomo e sono schiavizzate da gente violenta che trae profitto dalla loro forzata attività. A chi considera un errore l'uso della polizia per reprimere la prostituzione, ricordiamo che chi si vende è anche vittima di coloro che alimentano la domanda (se così si può definire) e non hanno mai pagato conti alla giustizia. Si chiede il rimpatrio delle ragazze straniere, si invoca la galera per chi le sfrutta, e poi ci sono un sacco di remore a perseguire i clienti. Perché?

● Gabriele Gallerani *Capogruppo "Progetto per Anzola"*



Dalle parole ai fatti

La fine della legislatura 2004/2009 è ormai alle porte e comincia la fase in cui si fa il bilancio dell'operato della maggioranza che ha amministrato la nostra comunità. Personalmente, da consigliere comunale eletto dalla frazione di Lavino, dove risiedo dalla nascita, considero questa legislatura estremamente positiva per la nostra frazione. Non intendo però esercitarmi nell'elencare tutto ciò che è stato realizzato nella frazione, ma vorrei portare alla vostra attenzione i risultati positivi che si raggiungono quando si programmano correttamente interventi anche diversificati nel tempo, ma che portano ad un obiettivo programmato e condiviso insieme ai diretti interessati, cioè i cittadini residenti. Per questa legislatura erano stati inseriti punti molto importanti nel programma elettorale, che investiva finalmente molte risorse e attenzione nei confronti delle frazioni e del decentramento amministrativo. **La grande attenzione dedicata al problema del traffico** si è tradotta in una serie di interventi che hanno preso il via dalla realizzazione del primo stralcio del nuovo Piano del Traffico, dedicato alla riorganizzazione della viabilità della Frazione di Lavino. La prima cosa di fondamentale importanza, ma per nulla scontata, che è stata realizzata già nel primo anno di attività, è stata la rotonda, che ha finalmente regolamentato l'incrocio tra la via Emilia, la via G. Rossa e lo svincolo della variante SS 9. Questa opera, di cui sono sempre stato un convinto sostenitore, ha finalmente trovato da parte del Sindaco Loris Ropa una determinata condivisione che in pochi mesi ha recuperato anni di sottovalutazione del problema. Abbiamo riscontrato da subito un sostanziale calo del traffico di attraversamento sull'asse della vecchia via Emilia e una messa in sicurezza del traffico in entrata e in uscita dal centro abitato. La successiva entrata in funzione dell'analoga rotonda in località "la Pioppa" (realizzata dal comune di Bologna) ha poi fatto sì che si ridimensionasse notevolmente il fenomeno delle code sulla variante e sulla via Emilia oltre a far diminuire in modo consistente il fenomeno dei "furbetti", che utilizzavano le vie G. Rossa e Matteotti per deviare sulla via Masini con destinazione Bologna. Ottenuta questa prima riorganizzazione del traffico si è poi potuto procedere alla realizzazione di altri due interventi che hanno portato a compimento la parte più importante del piano del traffico medesimo: la sistemazione della viabilità in entrata a via De Rosa e in uscita da via D. Alighieri, dei relativi parcheggi, oltre alla tanto attesa entrata in funzione del nuovo impianto semaforico detto "a funzione intelligente", a cui è andato ad aggiungersi da pochi mesi l'entrata in funzione del "Fotored". Sistema di rilevazione delle infrazioni semaforiche che oltre a sanzionare "chi passa con il rosso", svolge funzione di deterrente al residuo traffico di attraversamento che ancora ricade sulla nostra viabilità locale. Tra poche settimane inizieranno poi i lavori di realizzazione della barriera di mitigazione dell'inquinamento ambientale e acustico causato dal traffico lungo la variante alla via Emilia. Questo ultimo intervento è l'esempio più tangibile di come la Giunta comunale abbia inteso concretizzare l'impegno preso con i residenti in prossimità della variante, andando a realizzare l'intervento di mitigazione nonostante che gli studi realizzati dagli organi competenti avessero riscontrato i livelli di inquinamento al di sotto dei parametri di legge. Mi nasce quindi dal cuore concludere citando i tre colleghi consiglieri che promuovono la nuova lista "civica" di centro destra a noi avversa, che nel loro articolo pubblicato in queste pagine nel mese di ottobre, tanto per offendere gratuitamente, ci hanno definiti "eredi del partito e dell'oligarchia affaristico-ideologica che da 63 anni gestisce il potere locale" per ricordare a loro e a noi tutti le parole con cui avevano titolato il loro articolo: "Ai cittadini non interessano le polemiche, ma la soluzione dei problemi", ecco ciò che ci differenzia: noi, il loro titolo, l'abbiamo messo in pratica.

● Ci fa piacere, infine, augurare Buon Natale e un felice 2009, contrassegnato da pace e serenità, a tutti i cittadini e a tutte le famiglie di Anzola.

● Fiorenzo Malaguti *insiemeperanzola@anzola.provincia.bologna.it*

Ristorante
L'ANZOLA
da Luisa

40011 Anzola dell'Emilia (BO)
Via Carpanelli 30

*Attrezzato per banchetti,
cerimonie e pranzi personalizzati*

**SI ACCETTANO PRENOTAZIONI
PER IL PRANZO DI NATALE
ED IL CENONE DI CAPODANNO**

*Turno di chiusura
Sabato a pranzo e Domenica*
Tel. 051.733051



**RESTAURIAMO
LE FINESTRE
IN LEGNO**

*Restaurare i serramenti in legno
oggi non è solamente
una scelta **ecologica** ma anche
una ragionata scelta **economica***

ECO® MODENA
SVERNICIATURA TEL. 059 33.16.01
WWW.ECOSVERNICIATURA.IT

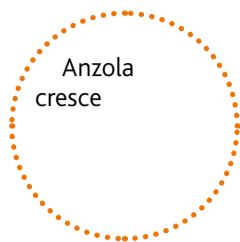

anzola è un paese per giovani

8

Il Forum muove i primi passi

Ufficialmente le adesioni al Forum si sono concluse il 20 ottobre. Il 3 novembre si è tenuto il primo incontro dei ragazzi che vi hanno aderito. In quella occasione l'assessore Lazzari ha chiarito lo scopo del Forum e si è discusso delle modalità di dialogo tra il Forum e l'Amministrazione comunale. Alla conclusione dell'incontro si è deciso di organizzare l'incontro di insediamento ufficiale con la prima assemblea del Forum che ha il compito di redigere un regolamento, eleggere un presidente ed un gruppo di coordinamento. Naturalmente sul sito <http://giovani.comune.anzoladelleemilia.bo.it> sono disponibili tutti gli approfondimenti sul Forum.



Presentato il sito dedicato ai ragazzi e alle ragazze

Come preannunciato, è on line il sito giovani del Comune di Anzola dell'Emilia. Si può vedere cliccando l'icona rosa in basso a destra del sito www.comune.anzoladelleemilia.bo.it oppure direttamente da <http://giovani.comune.anzoladelleemilia.bo.it>. È appena nato ma è già ricco di informazioni utili per chi, nel nostro territorio, voglia vivere a pieno la propria "cittadinanza giovane". È un riferimento a partire dai ragazzi e dalle ragazze delle scuole elementari e medie con lo spazio dedicato al CRR (Consiglio Ragazzi e Ragazze), per tutti gli utenti del Centro giovanile "La saletta", per studenti in cerca di opportunità per allargare i propri orizzonti o ricevere sostegno agli studi, per giovani che hanno scelto di trovare un lavoro adeguato e percorsi di formazione. È, fra le altre cose, lo strumento di contatto fra il Forum giovani di Anzola e tutti gli altri ragazzi del paese e non, che potranno farne parte o semplicemente partecipare alle iniziative che il forum e le altre aggregazioni giovanili organizzano. Una prima dimostrazione di aggregazione possibile e ampliabile è già stata offerta dalle due serate "Scorie folk", sinergia che ha visto in campo l'Amministrazione comunale con lo spettacolo "Storie di scorie", l'Associazione Arkadia e il Forum giovani. "Scorie Folk" non è stato solo teatro e non solo musica ma molto di più grazie anche alla numerosa partecipazione. È stato un evento giovane, un evento "impegnato" e ideato per chi vuole partecipare. La prima serata è stata dedicata interamente al teatro civile, di denuncia, grazie allo spettacolo di Ulderico Pesce. La seconda serata è stata qualcosa di più vivace, senza dimenticare proprio grazie alle canzoni ascoltate, quanto sia importante la partecipazione attiva. Così fra le note suonate dei "Le Bon Folkett", ci si è riuniti, si è formato un gruppo ed è stato presentato ufficialmente il sito web.

eurodesk

La rete di informazione europea... una bussola per avvicinarti all'Europa!

Se vuoi conoscere tutte le opportunità di mobilità giovanile organizzate dall'Unione Europea e dal Consiglio d'Europa, presso la sede di Futura a San Giovanni in Persiceto puoi trovare informazioni, suggerimenti e assistenza per fare un'esperienza all'Estero, nel settore che più ti piace: volontariato, formazione, lavoro, cultura, arte... e altro ancora.

Per ulteriori informazioni:
Contatta lo sportello Eurodesk c/o Futura S.p.A.
San Giovanni in Persiceto
tel. 051. 6611491
e-mail: atebo15@fc.eurodesk.it
sito: www.cfp-futura.it/orientamento/eurodesk.php

Una notte da streghe all'insegna della Carta giovani

La sera di Halloween, Anzola ha visto attivarsi le prime energie messe in gioco dall'iniziativa Carta giovani del Comune. Il bar Miki è fra gli esercizi che hanno aderito ed ha colto l'occasione di questa notte "festaiola" per accogliere molti giovani del paese in una allegra serata da streghe. Già, perché le streghe c'erano e si sono viste in azione: ragazze del paese che hanno animato con giochi e "profezie" la serata. Ci auguriamo che questo non rimanga un episodio e che altri esercenti colgano occasioni per far conoscere la Carta giovani, utile strumento per avere sconti e stare in compagnia.



• Festa di Halloween al Bar Miki



• Due momenti della serata Scorie Folk dell'8 novembre



Let's play democracy!

Avete mai pensato come potrebbe essere partecipare ad uno scambio europeo sulla democrazia? Avete mai pensato come potrebbe essere trascorrere 24 ore su 24 per un'intera settimana con altri ragazzi europei? Beh, noi l'abbiamo fatto! In fondo non serve essere un premio nobel, basta abitare in uno dei comuni di Terred'Acqua!

Siamo Annalisa, Benedetta ed Eleonora e abitiamo rispettivamente nei comuni di Anzola dell'Emilia, Calderara di Reno e Sala Bolognese ed in questi mesi stiamo partecipando al progetto di formazione-stage "Giovani e Assessori", un'iniziativa promossa dal tavolo delle politiche giovanili di Terred'Acqua in collaborazione con Futura S.p.a.. Il progetto parte dalla volontà di avvicinare alcuni ragazzi alle istituzioni comunali e, grazie al loro intervento, estendere agli altri giovani del territorio il coinvolgimento attivo alla vita democratica.

Tra le varie realtà con cui siamo venute in contatto c'è anche Eurodesk, una rete nazionale coordinata dall'Unione Europea per la mobilità e la formazione dei giovani in Europa. È quindi merito di Eurodesk se siamo venute a conoscenza di *Let's play democracy!*

Dal 22 al 30 Settembre siamo state in Europa, o meglio, l'Europa è venuta a Forlì! Abbiamo incontrato ragazzi provenienti da Portogallo, Ungheria e da altre parti d'Italia per creare un fantastico gioco da tavolo sulla democrazia. L'idea nasce dall'associazione "Pensiero e azione" che collabora con alcune scuole medie inferiori di Forlì alle quali propone lezioni interattive e dinamiche su questa importante tematica. Il gioco potrà essere utilizzato nei prossimi mesi in queste occasioni e non solo a Forlì: verrà infatti diffuso via Internet e sarà possibile scaricarlo gratuitamente. Quando siamo arrivate a Forlì la struttura del gioco era già stata pensata, il nostro compito è stato quello di deciderne i contenuti e testarne la fattibilità. Abbiamo quindi lavorato in gruppi misti, parlando sempre in inglese (ma qualche volta anche a gesti!) e svolgendo attività di diverso tipo: giochi, tabelle, brainstorming, discussioni e molto altro.

Non è mancato il tempo libero, la possibilità di divertirci tutti insieme e conoscerci! Scorzate in bici, passeggiate e giochi nei parchi, pic-nic, feste (tante feste!) e visite guidate.

Tutto questo è stato possibile grazie ai finanziamenti di "Youth in Action", un programma per le politiche giovanili che si sviluppano a livello europeo.

Questa esperienza ci ha permesso di confrontarci con altri cittadini europei, scoprire nuovi punti di vista sul vivere la democrazia al giorno d'oggi e conoscere altri progetti e associazioni legate alle politiche giovanili nei due paesi partner. Quello che ci ha maggiormente stupito è stato notare come, nella convivenza quotidiana, le diversità siano via via sfumate e abbiano lasciato il posto alla creazione di un gruppo eterogeneo ma compatto.

Consigliamo quindi a tutti di partecipare a esperienze di questo tipo; andate sul sito di Eurodesk, cercate il progetto adatto a voi e partite subito!

Annalisa Guidi, Benedetta Ventura, Eleonora Riberto

Il gruppo multiculturale di Let's play democracy



CRR ovvero Consiglio dei Ragazzi e delle Ragazze

L'esperienza di educazione alla cittadinanza promossa dall'Amministrazione comunale prosegue e si rinnova. Eletto il nuovo Consiglio. Nella serata del 27 ottobre 2008 si è svolta, presso la Sala Consigliare del Comune ed alla presenza del sindaco Loris Ropa, la cerimonia di insediamento del nuovo Consiglio dei Ragazzi e delle Ragazze. Si dà l'avvio così a una nuova esperienza di educazione alla cittadinanza e alla partecipazione democratica, progetto voluto e condiviso dall'Amministrazione comunale e dalla Scuola. Il C.R.R. sarà per diversi giovani del nostro Comune un momento e un'occasione di ascolto e confronto, di riflessione e progettazione, di responsabilità e rappresentatività, con proposte e dibattiti su tematiche sociali e di interesse comune quali: integrazione, volontariato, cultura e istruzione, sport e tempo libero, ambiente, ovvero tutte le attività proprie di chi amministra ponendosi al servizio degli altri. In questo cammino i giovani saranno affiancati e supportati dalla scuola, dai genitori e dall'Amministrazione comunale. Sicuramente, la ricorrenza del 60° anniversario della Costituzione Italiana (seppur già trascorsa), sarà ancora di esempio per approfondire quei valori e principi che hanno dato vita alla nostra Repubblica, e questa è la prima volontà espressa dai presenti intervenuti alla cerimonia. Si ringrazia la Dirigente scolastica Maria Rita Guazzaloca e i docenti referenti che hanno permesso la realizzazione del progetto, ma soprattutto un grazie ai nostri ragazzi che con il loro esempio saranno autentici testimoni della democrazia.

Gianluca Salluce
Coordinatore del Progetto C.R.R.

i nuovi consiglieri

- ▶ **Antoni Margherita** classe 4 B; **Righi Luca** classe 4 C; **Pieri Margherita** classe 4 A; **Albani Giorgia** classe 4 B; **Orlandi Leonardo** classe 4 C; **Alberghetti Martina** classe 5 A; **Gherka Eduard** classe 5 B; **Biagini Riccardo** classe 5 C (della scuola primaria Caduti per la libertà)
- ▶ **Benassi Alice** classe 4; **Rotundo Simone** classe 5 (della scuola primaria Arcobaleno)
- ▶ **Chiffi Annamaria** classe 1 A; **Rabaglino Giorgia** classe 1 A; **Nicu Andrei Cristian** classe 1 B; **Galici Sabrina** classe 1 C; **Pedri Cristian** classe 1 D; **Vicinelli Emanuele** classe 1 E; **Nicoli Giorgia** classe 2 A; **Lipparini Luca** classe 2 A; **Seganti Rocco** classe 2 B; **Fanin Giorgia** classe 2 C (della scuola Media Pascoli)



Il consiglio al completo con la dirigente scolastica Guazzaloca, il Sindaco Ropa, la Presidente del Consiglio comunale Bartolini, la Consigliera comunale Manfredini (Foto Click Shop)



10

Le proposte di Futura S.p.A.

L'offerta formativa rivolta a tutte le persone che desiderano ampliare e approfondire le proprie conoscenze, in un'ottica di crescita e miglioramento continui.

Attualmente, sono in fase di attivazione i seguenti percorsi: Addetto al Primo Soccorso, Sistema operativo, Word, Excel, Internet e posta elettronica (moduli ECDL 2,3,4,7), Fondamenti di contabilità, Contabilità avanzata, Amministrare il personale e gestire la busta paga in un contesto di flessibilità del lavoro, Everyday english: l'inglese per tutti i giorni, Corso Propedeutico ai Concorsi pubblici per Istruttore Amministrativo Contabile e Istruttore Tecnico dell'Ente Locale, La variabile Energia nella Pianificazione Territoriale.

Sono aperte le iscrizioni per le seguenti iniziative, co-finanziate dalla Provincia di Bologna:

- » **Formazione a supporto della creazione e sostenibilità di nuove imprese:** il progetto è realizzato in collaborazione con Progetti d'impresa - Assessorato alle Attività Produttive della Provincia di Bologna.
- » **Introduzione dei materiali compositi nei processi di progettazione:** il progetto è realizzato in collaborazione con l'Università di Bologna-Facoltà di Ingegneria Meccanica.
- » **Implementazione delle competenze tecniche e tecnologiche per lo sviluppo dei processi produttivi nel settore meccanico.**
- » **Corso per lo sviluppo delle competenze tecnico-professionali nell'ambito della saldatura.**

Nuovo apprendistato: il datore di lavoro che applica il contratto di apprendistato ha l'obbligo di prevedere, per l'apprendista, un percorso formativo di almeno 120 ore annue, per la durata del contratto. Futura S.p.A., in qualità di ente accreditato dalla Regione Emilia Romagna per l'apprendistato, offre alle aziende: un servizio di consulenza iniziale per l'individuazione del fabbisogno in relazione alle specifiche esigenze dell'azienda; la realizzazione del percorso individuato, garantendo un'azione di supporto sia all'azienda che all'apprendista; l'attestazione finale dell'assolvimento dell'obbligo di legge; un supporto nella richiesta dell'assegno formativo concesso dalla Regione alle aziende e agli apprendisti che si avvalgono del catalogo regionale.

Per informazioni

Futura S.p.A. - Tel. 051-6811411

info@cfp-futura.it

www.cfp-futura.it

Orario: dal lunedì al venerdì: ore 9-13 /14-18



Amici a quattro zampe

Se un cane è entrato nella tua vita, o lo aspetti da Babbo Natale è bene sapere che...

Abbiamo le aree di sgambamento cani!

Grazie alla collaborazione di un gruppo di cittadini di Anzola proprietari di cani che usufruiscono già delle aree di sgambamento cani esistenti, abbiamo ritenuto utile rivedere le norme di comportamento più corrette e rispettose delle aree pubbliche sul nostro territorio. Saranno infatti emanate **nuove regole comportamentali** che determineranno l'utilizzo delle varie aree di sgambamento cani ed una **ordinanza sindacale** che regolerà il comportamento dei cittadini proprietari dei nostri amici a quattro zampe nei giardini pubblici, aree, marciapiedi, nelle stesse aree di sgambamento e comunque in tutte le zone di pubblico passaggio. Le nuove regole comportamentali da tenersi all'interno delle aree attrezzate e l'ordinanza saranno pubblicate sul sito ed affisse alle bacheche all'ingresso di ogni area attrezzata per lo sgambamento dei cani presenti sul territorio. **Le nuove aree disponibili per far correre i nostri amici a quattro zampe sono... realizzate grazie al bilancio partecipativo e si trovano:**

» Anzola dell'Emilia Capoluogo in Via Don Minzoni (n. 2 aree)

» San Giacomo del Martignone in Via Magenta (n. 2 aree)

» A Lavino in fase di realizzazione in Via G. Rossa e in Via Campana

La legge è dalla parte degli animali

La Regione Emilia Romagna è all'avanguardia nella tutela dei diritti degli animali in quanto è fra le poche Regioni ad avere una legge che li tutela. Si tratta della L. R. n. 5 del 17/02/2005 che stabilisce, fra l'altro, che: chiunque conviva con un animale da compagnia o abbia accettato di occuparsene a diverso titolo è **responsabile** della sua custodia, della sua salute e del suo benessere. Deve provvedere alla sua idonea sistemazione, fornendogli adeguate cure ed attenzioni. Nel caso specifico dei cani, il proprietario ha l'obbligo di iscrivere il proprio cane all'anagrafe canina.

Anagrafe canina

La legge n°27/2000 della Regione Emilia Romagna ha istituito l'Anagrafe Canina obbligatoria, basata su un sistema di identificazione a microchip sottocutaneo. Pertanto i proprietari devono chiedere l'iscrizione dei propri cani all'Anagrafe Canina del Comune di residenza. Nel nostro Comune, la registrazione all'anagrafe canina avviene presso l'URP. Insieme al certificato di iscrizione, ai proprietari viene consegnato un microchip identificativo che il veterinario provvederà ad applicare. I proprietari sono tenuti a comunicare all'anagrafe canina ogni variazione dovuta a eventuale cessione, smarrimento, decesso dei cani. Il sistema di microchip è particolarmente utile in casi di smarrimento, ritrovamento e furto dei cani così come serve a prevenire il randagismo e a scoraggiare l'abbandono.

Regole da osservare in pubblico

Far uso di idonea museruola per i cani non condotti al guinzaglio quando si trovano nelle vie o in altro luogo; far uso della museruola e del guinzaglio per i cani condotti nei locali e nei pubblici mezzi di trasporto; **raccogliere e smaltire** negli appositi contenitori tutte le deiezioni del proprio cane (i sacchetti per la raccolta possono essere ritirati presso l'Ufficio Geovest Via Grimandi,3; giovedì h 14.30-18.30 e sabato h 8.30-12.30); **segnalare l'eventuale smarrimento** del proprio cane all'URP fornendo con precisione la descrizione del cane, il numero del microchip assegnato o il tatuaggio, è opportuno inoltre informare anche i canili limitrofi; **segnalare il ritrovamento** di un cane vagante sul territorio all'URP.

Sanzioni previste per i proprietari

Il proprietario che non iscrive il cane all'anagrafe canina **entro trenta giorni dalla nascita** o da quando ne viene a qualsiasi titolo in possesso, è passibile di una sanzione da 77 Euro a 232 Euro. Il proprietario che **non identifichi il proprio animale**, secondo le modalità previste dalla norma, o non possa comprovare l'avvenuta esecuzione dell'identificazione con apposita documentazione è passibile di una sanzione da Euro 51 ad Euro 154. Ad uguale sanzione è soggetto anche chi per errore **uccide un cane** identificato senza dare segnalazione entro 5 giorni al Sindaco del Comune del territorio in cui è avvenuto il fatto. Tutte le ipotesi di maltrattamento e di abbandono sono penalmente previste e punite dall'**art. 727 del Codice penale**. La sanzione prevista dal Comune di Anzola dell'Emilia, per coloro che non si attengono ai regolamenti riguardanti l'uso di guinzaglio, museruola e raccolta deiezioni è pari ad **€ 250,00**.



Sede Anzola dell'Emilia

Via Emilia 158 40011

Tel.051-732786 - 732211 Fax 051-735362

Web: www.bo.cna.it E-mail: anzola@bo.cna.it

Scegli la competenza di CAF CNA

**Risposte chiare, consulenze complete, soluzioni rapide
e affidabili per la compilazione dei modelli 730, Red o Ise**

Gli altri servizi offerti da CNA:
inizi attività e consulenza societaria - Legge 626 - Sicurezza e ambiente
Consulenza finanziaria, rapporti con le Banche, Servizi fiscali, contabili e tributari
Consulenza del lavoro ed elaborazioni paghe

Africa gocce di vita Elettrosmog: un primo risultato da valorizzare

Siamo arrivati alla fine dell'anno ed è tempo di auguri e di consuntivi.

La nostra associazione è sempre impegnata nel progetto "Africa gocce di vita". È nostra intenzione predisporre l'interno di un container, destinato alla spedizione dei materiali raccolti, ad ambulatorio medico di pronto soccorso. Per realizzare ciò è importante ottenere la collaborazione di artigiani ed aziende del territorio in grado di attrezzare l'abitacolo con gli accessori necessari al nostro obiettivo, in particolare: impianto elettrico con generatore di corrente e pannelli solari, apparecchiature elettroniche per comunicazione via satellite, vano per servizi igienici, frigorifero per medicinali, aria condizionata, lettini ribaltabili, rivestimento pareti e pavimento in linoleum, finestre e porta.

La prima fase del progetto è già attivata con la costruzione del sentiero (km. 1,300) che conduce alla sorgente, la fabbricazione di 4.000 mattoni necessari all'edificazione della cisterna, l'acquisto di uno strumento computerizzato per la misurazione della velocità del vento e relativa scheda elettronica per rilevazione dati. Il depuratore per l'acqua è già stato offerto dalla Ditta Culligan e sarà spedito con il container-ambulatorio.

Ringraziamo di cuore l'Amministrazione comunale di Anzola, la Provincia di Bologna, il Consorzio Bonifica Reno-Palata, la Parrocchia SS. Pietro e Paolo di Anzola, le Amministrazioni comunali di Sala Bolognese e Pieve di Cento, l'Ambasciata Italiana di Kinshasa, don Matteo Galloni, i vescovi della diocesi di Kinshasa e Lwisa, la ditta Culligan, la ditta Bignami, la Pro Loco, la Consulta del Volontariato e la Ca' Rossa di Anzola, il Centro Sociale di Ponte Samoggia, per la splendida disponibilità concessa. A tutti coloro che hanno collaborato con la nostra associazione e aderito ai nostri progetti è rivolto un caloroso ringraziamento e l'augurio di un felice Natale e un migliore anno nuovo.



Finalmente! Adesso è il momento di gioire! I tralicci di Rete Ferroviaria Italiana, che attraversano tutto il nostro territorio comunale sono in via di rimozione, ormai è questione di pochi giorni, sicuramente quando leggerete l'articolo non ci sarà più nessun elettrodotto a testimoniare il deturpamento del paesaggio e l'invisibile inquinamento elettromagnetico che inquietava giustamente le tantissime persone che convivevano con questo fenomeno.

Era nel lontano 1992, quando per la prima volta nel nostro Comune si cominciava a ragionare di radiazioni magnetiche e, grazie alle continue iniziative che l'Associazione ha portato avanti, nel 1997 sono state raccolte oltre 700 firme in poche ore, per chiedere sia all'Amministrazione comunale che alla Società Ferroviaria che doveva realizzare l'alta velocità, la bonifica del territorio e l'interramento dei cavi.

Il risultato non era scontato - c'erano forti priorità finanziarie da privilegiare e l'elettromagnetismo cominciava in quegli anni a diventare un caso popolare. Pertanto l'obiettivo raggiunto va valorizzato (anche se l'interramento dei nuovi elettrodotti che oggi costeggiano il nuovo tracciato ferroviario, non è stato accettato) sia sotto l'aspetto culturale che politico. Hanno fatto bene gli amministratori di allora (legislatura 1995/1999), a rappresentare le richieste dei cittadini, chiedendo fortemente e ottenendo, dalla Società Ferroviaria, l'impegno per la bonifica del territorio dall'inquinamento elettromagnetico. I cittadini che vivevano sotto o in prossimità dei tralicci possono "dormire sonni tranquilli" e vivere in uno spazio fisico sicuramente migliore di quello di prima. Mentre l'Amministrazione comunale, può cogliere questa opportunità per riqualificare gli spazi pubblici lasciati liberi dai tralicci.

Il risanamento del territorio, la tutela del territorio e la salute dei cittadini sono stati i cardini essenziali della nascita (nel 1991) e del suo modo di essere, di Ambientiamoci.

Continueremo, come abbiamo fatto con l'attuale Amministrazione comunale, a richiedere anche la bonifica delle zone residenziali interessate (oltre 1200 persone) dagli elettrodotti dell'ENEL. A oggi, dopo l'esito dello studio tecnico commissionato dalla giunta circa due anni fa, che riconferma i valori di inquinamento riscontrati dalla nostra Associazione nel 2000 (l'inquinamento riscontrato è "alto" merita molta attenzione - supera abbondantemente gli obiettivi previsti dal DCPM 8/7/2003 (obiettivo qualità 3 μT), e quelli della Legge Regionale n° 30/2000 (obiettivo minimo 0,5 μT zone residenziali), nessuna decisione politica è stata presa. Per noi tutto ciò rappresenta un fatto negativo, l'elettrosmog è una delle priorità amministrative da intraprendere, rappresenta la tutela della salute dei cittadini, la riqualificare del paesaggio e la valorizzazione degli immobili.

Ci piacerebbe che la stessa sorte toccasse anche quelle persone che ancora convivono con il campo magnetico perché interessati dagli elettrodotti ENEL.

Associazione Ambientiamoci



Foto archivio Ambientiamoci

Alfabetizzazione, il nostro obiettivo

Anche per l'anno scolastico 2008/2009 il Centro Famiglie si occuperà di alfabetizzazione. Il corso del quale usufruiscono molte donne straniere del nostro territorio è iniziato alla fine di novembre e, grazie al prezioso contributo di insegnanti volontarie, sarà possibile rispondere alle numerose richieste pervenute. Il motivo che ci guida nel dare continuità a questo corso è la consapevolezza che ogni cittadino straniero che vive in un paese che non è il proprio ha, tra tanti bisogni, quello di conoscerne la lingua. Integrazione è conoscersi e farsi conoscere, muoversi verso scelte partecipate, capire la realtà che ti circonda e farsi capire. Alle donne che hanno chiesto di frequentare le lezioni di italiano, contiamo quindi di dare un concreto aiuto per una reale integrazione.

Un passa-parola tra amiche e conoscenze ha fatto sì che, ad alcune iscritte che già conoscevano, se ne siano aggiunte molte altre. Dalla raccolta dati fatta durante i giorni di iscrizione, sono emerse alcune motivazioni che a nostro avviso risultano molto importanti e che qui desideriamo accennare. Queste vanno dal riuscire individualmente ad affrontare momenti di vita quotidiana come fare la spesa, andare dal medico, in farmacia, etc. ad altre che riguardano maggiore capacità di dialogo e comprensione dei fatti. Molte donne iscritte usano già la nostra lingua ma desiderano imparare ad usarla meglio, sentono il bisogno di riuscire a seguire di più i figli che frequentano scuole di ogni ordine e grado. Il miglior uso della lingua italiana potrebbe così diventare per loro l'inizio di un rapporto più costruttivo all'interno delle istituzioni scolastiche.

Il Centro famiglie, attraverso il corso di alfabetizzazione crede quindi di poter contribuire alla realizzazione di questo rapporto - apporto tra genitori di diverse culture.

Per finire, ringraziamo l'Amministrazione comunale che da quest'anno ci permette di svolgere le lezioni di italiano nei locali concessi, in municipio, alle associazioni di volontariato del nostro territorio.

Annalena Campadelli



► **Mercoledì 17 dicembre ore 20,30 Facciamoci gli auguri**
Ricordiamo il tradizionale incontro annuale natalizio presso la sala polivalente della biblioteca comunale. La partecipazione è gratuita con dolci e regalino per tutti.

Fine anno, tempo di bilanci

A febbraio sono partiti i lavori per la costruzione della casa dei donatori dell'Avis provinciale Bolognese. Stanno avanzando speditamente con l'obiettivo di inaugurare il centro trasfusionale nel primo semestre 2009. Per sostenere questo grosso impegno è stata lanciata la campagna di raccolta fondi: "Noi ci mettiamo il sangue, voi dateci una mano!" rivolta a tutta la collettività. Un pressante appello a fine giugno è stato rivolto a tutti i donatori, quando sulla stampa è arrivata la notizia che all'Ospedale S.Orsola, interventi chirurgici programmati venivano rimandati per carenza di sangue. La reazione dei donatori è stata immediata, in un periodo breve di tempo sono riprese a buon ritmo le donazioni e l'em-

genza superata ma, ancora una volta, si conferma la necessità di aumentare le donazioni. Questo ci fa ribadire l'invito a tutti coloro che possono farlo, a presentarsi per gli esami di idoneità e diventare donatori, magari anche domenica 28 dicembre al Centro Mobile, presso il poliambulatorio, via xxv Aprile ore 7,30 - 10,30. Un sincero augurio di buone feste ai donatori, a quanti che lo diventeranno, a tutte le persone che vorrebbero donare ma non possono e a quanti ci aiuteranno a raggiungere i nostri obiettivi.

Per informazioni: Sergio Bavieri, 3395663461 - Avis Provinciale, 051 388688 e-mail: bologna.provinciale@avis.it - internet www.avis.it/bologna

la realizzazione di questo giornale è stata possibile anche grazie a:



Aereospurghi s.n.c.
Via Grimandi, 5
40011 Anzola dell'Emilia - BO
Tel. 051732354 - Fax 051732354
e-mail: aereospurghi@libero.it



CEI
HIGH FIDELITY SPARE PARTS



icea
Soc. coop. a.r.l.
IMPRESA COSTRUZIONI EDILI ED AFFINI CASTELFRANCO E.



Auto Mandini



Via 1° Maggio, 40 - 40011 Anzola dell'Emilia - Bo
Tel. 051 732438 - 051 731582 - Fax 051 6508303
info@automandini.191.it



BIGNAMI SPA
PRODUZIONI AVICOLE



PHYTOS
VERDE D'AUTORE

Via Emilia N° 24
Crespellano - Bologna -
Tel. 051/733210 Fax. 051/6425182



COOP.COSTRUZIONI
COSTRUIAMO FUTURO



**CONSORZIO
IMPRENDITORI EDILI**



meccanica Grandi s.n.l.
Lavorazioni a controllo numerico

Via Coduti di Sabbiano, 4 - 40011 Anzola Emilia BO - Italy
Tel. 051/73.35.85 - 73.30.86 - Fax 051/73.52.96

italferro
italmetalli



GRUPPO LELLI
LELLI LINO & FIGLI s.r.l.



TERRA E MARE s.r.l.
ANZOLA EMILIA



**FASHION
OUTLET**



Venturi CERMET
AUTOSPURGHIS s.r.l.
VENTURIFRANCO

PRONTO INTERVENTO
051 731110



Venturi Ambiente
DIVISIONE TELECAMERE E RISPARMIAMENTO



FABBRI
1905



CREDIBO
CREDITO COOPERATIVO BOLOGNESE



PIEDI S.R.L.



Servomech.

ATTUATORI LINEARI - LINEAR ACTUATORS
MARTINETTI MECCANICI - SCREW JACKS



Montieco
GESTIONE E SMALTIMENTO RIFIUTI



MONTIECO S.R.L. VIA 2 GIUGNO 11/B - ANZOLA EMILIA (BO) TEL. 051 733132 - FAX 051 735152 - www.montieco.it